

# *SLITU INFO ÅRGANG 2006.*

## *NR 3*

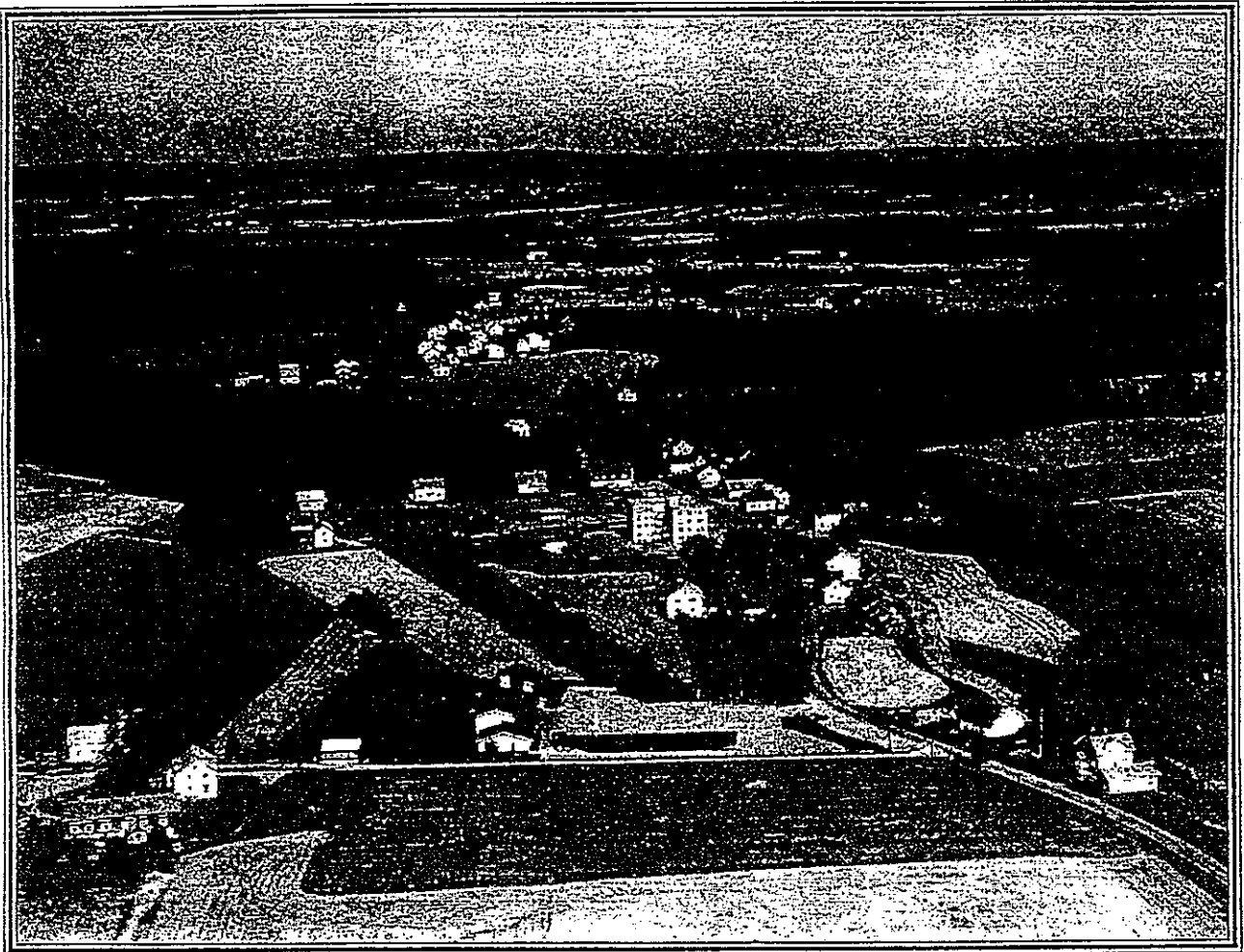

*Flyfoto fra Slitu fra før Toppenjordet ble utbygd.*

*Utgiver Slitu if og Slitu Vel*

# Forord!

*Dette hefte er laget med tanke på å gi alle innbyggere i Slitu en enkel oversikt over aktivitetens tilbud som finnes. Heftet er laget på en enkel og kostnadsfri måte og distribusjon er på dugnad. I dette hefte som er nr 3 finner du noe fra forskjellige foreninger, i tillegg har vi denne gangen tatt med et info fra Eidsberg Bygdekor.*

*Vi forsetter "sagaen" om Slitu, denne gangen tar vi for oss Morstong veien og ser hva denne strekningen har av historie! Vi skylder og gjøre oppmerksom på at fakta vdr Slitu historie er hentet fra diverse artikler, bygdebøker etc.*

*Vi tar forbehold om evt feil og opplysninger som kan stå i dette hefte.*

*Det kan variere med innlegg fra foreninger, men de som ikke har så mye denne gangen, kommer sterkere tilbake ved neste utgave, under den forutsetning at de sender inn skriv! Har noen noe gode historier å gi i bidrag er vi takknemlig for det.*

## TENOR BYGDEKVINNELAG

*Vi i Tenor Bygdekvinnelag ønsker damer i alle aldre velkommen til treff hver første torsdag i mnd.*

*Vi møtes hjemme hos hverandre med en enkel servering og loddsalg. Noen av møtekveldene våre har vi en eller annen form for aktivisering, alt fra blomsterdekorering og til visning av folkedrakter, gamle forklær o.s.v.*

*Vi har også en utflukt i juni mnd, det er veldig hyggelige turer med god mat og noe interessant å se å høre på.*

*Sammen med Slitu Vel og Musikkorpset er vi med og arrangerer juletefest. På Momarkedet har vi stand både i Hamnehagen og i kransekakebua. På Bygdas dag i indre Østfold har vi felles stand med salg av noe å spise, da sammen med de andre bygdekvinnelagene.*

*Bygdekvinnelaga er partipolitisk nøytrale og vi jobber for å samle alle kvinner.*

*Om det er lag/foreninger eller andre som har forslag til samarbeide, så ta gjerne kontakt.*

*Tenor Bygdekvinnelag: v/ Aud Arnesen Tel: 69 82 50 08*

## Morstongveien!

Av Thor Nilsen

Vi starter opp ved Brennemoen- krysset! Der sto det ei stor granbuske, som ble kalt svenske- grana! Dette har sin bakgrunn i at dette var hovedveien fra Stockholm til Oslo, og et fast hvilested for svensker på vandring! Veien ble også kalt kongeveien. Litt ovenfor finner vi Stykkom sletta på høyre side, der Slitu if har sitt anlegg i dag. Dette var en gammel husmannsplass som ble ryddet på midten av 1700 tallet. Slitu if fikk leie dette område etter krigen og grusbanen sto ferdig i 1947. I dag holder en trelast forhandler til. Gressmatta ble åpnet i 1960. På slutten av 1970 tallet ble grusbanen flyttet dit den er i dag. Den gamle grusbanen ble også mye brukt at "tatere" på vandring. Vi kan godt huske Store Johan og hans følge som slo seg til her, med bål, dans og pene jenter, som vi så på med stoore øyer!!

På andre siden av veien finner vi Meieri og Morenen kjøpesenter, dette og industri området er av relativt ny dato.

Bak Morenen ligger Myrås, plassen ble skilt ut som eget bruk i 1833. Navnet har stedet etter det myrlendte terrenget her. Husene ble lagt på fjellgrunn i det ene hjørnet av eiendommen. Mange av de som i dag, bor i Slitu kan finne sin slekt tilbake til dette stedet. Syver og Anna Teig kom til Myrås i 1925 og etterlot seg mange barn som bosatte seg i nærområdet. Det kan vi også si om hele strekningen, at mange som bor i Slitu, har røtter fra Morstongsveien. Noen hundre vil jeg anslå!! Det står et flott mursteins hus rett ved siden av Myrås, det har historisk "sus" over seg, da dette er bygget av murstein fra den gamle Tenor Skole, som ble revet på starten av 1960 årene. Armand Hærland bor der i dag og har også satt opp huset.

Nabo til Myrås er Grefslisli som ligger bak det nye industriområde. Dette ble tatt i bruk ca 1850. Grefslisli er utskilt fra Gislingrud. I dag er det Arne Gislingrud som er eier av stedet.

Litt lenger opp finner vi i dag et lite boligområde, før i tiden var det her Morstonghytta lå. Dette området ble ryddet på slutten av 1700 tallet. Vi som er litt eldre kan erindre at her lå det også en smie, den ble drevet av Gabriel Røed.

På andre siden av veien kan vi se rester av en port stolpe. Dette er resten av en grind som var over denne veien. Guttene tjente nok noen ører, på å åpne porten for heste- transport. En god del av området her oppe var inngjerdet p.g.a. kuer ute på beite! I tillegg ligger det et lite gult hus på område, Veiby. Kjenner ikke til når dette ble bygget, men godt før krigen. Etter Veiby hadde Br Larsen sin takstein fabrikk som de drevet i mange år. Ble nedlagt på 1970 tallet.

Langs hele høyre side av veien går delet mot Trøgstad kommune. Kommer vi litt lenger frem der veien går ned til Henningsmoen, varierer delet veldig i svinger og kroker. Dette ble i sin tid delt mellom Eidsberg og Trøgstad kirkesogn og man skulle nesten tro at det var brukt litt mye "altervin" når delet ble satt opp. Men stort sett så er vel gårdsgrenser brukt.

Henningsmoen gårdene og Saktmoen ligger i Trøgstad kommune. Dette er også meget gamle områder som man regner med ble dyrket opp i vikingtiden. Vi kan se en link til flere gårder som har Moen som "baknavn" i Slitu! Neste stoppe sted er over veien til Henningsmoen. Stedet som i dag heter Løvmo. Dette ble i sin tid utskilt fra Morstong. Mennesker har vært her lenge, for på Oldsokmuseet i Oslo ligger det steinøkser som er funnet på dette området. Den gamle veien gikk også gjennom gårdsplassen på Løvmo. Første bosetning var ca 1920. Her hadde også Slitu if sitt første idrettsanlegg fra ca 1928 til etter krigen.

Vi finner også Slitu Vannverk på dette stedet. Etter krigen var Løvmo hovedleverandør av vann til Slitu område helt ned til Øierud krysset. Videre fremover på veien ligger Kongerud gård, (hører til Trøgstad kommune) også et meget gammelt område. Dette ble blant annet brukt som ekserserplass for Trøgstadske dragonkompani fra 1772.

På andre siden ligger Morstong gård. Det er ikke sikkert når dette ble tatt i bruk, men vi har sikre kilder tilbake til 1400 tallet. Stedet ligger ca 190 m.o.h. Vinter, vind og snø var i gamle dager en utfordring her, pga blåst og ikke så gode rydde maskiner. Morstong var en stor gård som hadde delet mot Sletner i sør og Næringsrud i vest og til Trøgstad (Kongerud), det har gjennom årene blitt solgt fra en rekke mindre stykker fra eiendommen. Navnet er satt sammen av to ledd, det første mors og det siste stang! Ingen kan si sikkert hvorfor. Det er mulig det henger sammen med at det også var et rettersted.

Den siste henrettelsen var 24. Juli 1829. 2 menn ble halshugget og i følge skriftene ble deres hoder satt på staker- en på hver side av veien. Der sto de i 40 år til skrekk og advarsel! De hodeløse kroppene ble begravet på Buer. I dag kan vi spore noen av de involverte tilbake til personer i Slitu! Stedet hvor henrettelsen ble utført, skal i følge Johan Volden ha vært akkurat der skiltet står og varslers om farlig kryss. Eidsberg historielag og Slitu vel bør kjenne sin besøkelsestid og sette opp et info skilt her.

Vi kommet frem til slutten av veien og er fremme ved Ulrikstad. Dette stedet har navnet etter Ulrik Kristensen, som ryddet stedet rundt 1770. Plassen var da uskilt fra Næringsrud. Etter en periode da bruket lå nede, ble det omkring 1900 bygget opp på nytt. I 1938 ble Ulrikstad solgt til Ivar og Thora Lund, og det er deres etterkommere som driver gården i dag. Vi som husker tilbake minnes nok også den melke- rampa som sto der i krysset. Mange minner fra den og ikke bare melk vil jeg tro! Det står et skilt med Morstong der nå, men vi kaller det Ulrikstadkrysset. (som er det riktige)

## TENOR SKOLEKORPS

Tenor Skolekorps har for tiden ca. 20 medlemmer mellom 10 og 19 år. De siste 11 årene har vi hatt et tett samarbeid med Mysen Skolekorps. Korpsene har hvert sitt styre og hver sin uniform (det er ikke stor mer enn hattene og fasongen på jakkene som er forskjellig), men har felles øvelser og felles dirigent. Sammen med Mysen har vi ca. 35 musikkanter. Tenor og Mysen Skolekorps er et SKOLE-korps; vi har stort sett ingen voksne musikkanter. Korpset er et brass band; vi har messinginstrumenter (kornett, althorn, baryton, trombone, tuba) i tillegg til slagverk (ikke klarinett, saksofon eller fløyte).

Øvelsene er på mandager, annethvert år på Tenor og Mysen skole, i 2006 øver vi på Mysen. Chanett Bernhus er dirigent, mens Elisabeth Gundersen er instrumentlærer for musikantene som går på Tenor Skole. Åge Spaniland leder korpsets styre.

Alle 3.-klassinger på Tenor skole deltar i "Musikk og lek". I samarbeid med skolen tilbyr korpset grunnleggende spilleopplæring på kornett 1 skoletime i uken (uten noter!). Samtidig lærer barna forskjellige musikk-, rytme- og konsentrasjonsleker. Tilbudet er obligatorisk, og innebærer ingen forpliktelser i forhold til korpset.

Når elevene begynner i 4. klasse får de tilbud om å begynne som aspiranter. Aspirantene får 30 minutters undervisning to og to (i skoletiden). Alle som begynner binder seg til å være med i minst 8 uker, så de får rullet å prøve på "ordentlig". (Også eldre elever, som ikke kom i gang i 4. klasse, har mulighet til å begynne – de må bare ta kontakt med Elisabeth Gundersen når hun er på skolen). Ingen får lov å begynne i korpset uten foreldrenes samtykke.

Mange har hørt om korpsturer. Tenor og Mysen Skolekorps har ikke tradisjon for de lange og dyre turene, men i løpet av de siste årene har vi vært to ganger i Lübeck. Nå vurderer vi å "slå på stortromma" og dra på ordentlig langtur. Mål for reisen er ikke fastsatt ennå.

Det er dyrt å drive korps. En komplett ny uniform koster mellom 3 og 5 tusen kroner. Et nytt instrument koster mellom 4 og 30 tusen, i tillegg kommer utgifter til reparasjoner og vedlikehold! Medlemmene i korpset betaler kr 800,- i kontingent pr. år. For denne prisen får de instrumentundervisning mens de går på barneskolen, fellesundervisning (korps), låne instrument og uniform. Den eneste utgiften som kommer i tillegg er eventuelle egenandeler når korpset reiser på tur.

Som i alle barne- og ungdomsorganisasjoner er det noe dugnadsarbeid for foreldrene, men etter en gjennomgang sammen med idretten fant vi ut at arbeidsmengden er omtrent den samme uansett hvilken aktivitet barna ønsker å være med på. Hovedinntektskildene er utkjøring av Østfold Avisen, jobbing på Momarkedet og loddsalg på Morenen. Korpset tilbyr støtte-medlemskap til alle innbyggerne på Slitu. Dette kan sammenlignes med idrettslagets familiemedlemskap, og alle oppfordres til å ta vel imot tilbudet.

Dersom du ønsker mer informasjon kan du ta kontakt med korpsets leder: Åge Spaniland, tlf.: 90604127

# SLITU BEDEHUS

*Kjære Slitu borgere!*

*Håper dere har hatt en fin sommer? Kanskje vi, nå på høsten, skulle stanse opp litt og prøve å bli litt bedre kjent med Jesus og kristendommen, og tenke litt på hvor vi har lyst til å være i evigheten?*

*Vi vil også i høst innby Slitu – folket, unge og eldre, til å komme til Salem på møter og formiddagstreff.*

*Kom og hør Herrens ord!*

## *Høstens møteprogram:*

*Torsdag 31.08. kl 19,00 møte*

*Tirsdag 12.09 kl 11,00 formiddagstreff*

*Torsdag 14.09 kl 19,00 møte*

*Torsdag 28.09. kl 19,00 møte*

*Tirsdag 10.10.kl 11,00 formiddagstreff*

*Torsdag 12.10 kl 19,00 møte*

*Torsdag 26.10.kl 19,00 møte*

*Torsdag 09.11. kl 19,00 fellesmøte*

*Tirsdag 14.11. kl 11,00 formiddagstreff*

*Torsdag 23.11.kl 19,00 møte*

*Torsdag 7.12.kl 19,00 møte*

*Tirsdag 12.12.kl 11,00 formiddagstreff*

*Søndag 17.12 Gudstjeneste og spill av Eidsberg brass band.*

*Alle møter blir annonsert i Smaalende avis og kan vi glede oss til å se flere Slitu folk på møtene?*

## *Kontaktpersoner:*

*Leder: Reidun Linnerud, Mellomveien 3, 1850 Mysen Tel: 69 89 02 72*

*Kasserer/vaktmester: Johan Nordberg, Ultvedtveien 53, 1859 Slitu Tel: 69 89 44 31*

*Velkommen til Salem å ta gjerne med deg noen flere!*

## INFO FRA SKIGRUPPA

*Styret i skigruppa består av følgende personer:*

*Leder( Utdanningsansvarlig) : Bjørnar  
Fundingsrud, tlf. 69894407, mob. 41606435  
Sekretær : Turid Finstad  
Styremedlem/kakelotteriansvarlig : Bente Fundingsrud  
Styremedlem : Ole Henningsmoen  
Styremedlem : Karsten Skofterud  
Styremedlem : Espen Ultvedt  
Tone Skansen fører regnskapet for skigruppa.*

Slitu IF har om lag 375 medlemmer. Foreningen består av arbeidsutvalg, håndballgruppe, fotballgruppe, skigruppe, barneidrett og aerobic.

Slitu IF,s skigruppe har som mål å ta vare på interessen for ski i området. *Skigruppa er med i Høytorp Fort Skiteam. Det er et samarbeid mellom skigruppene i Mysen, Hærland, Slitu, Trøgstad og Askim. Vi har felles treninger og hvert år reiser vi til Sjusjøen for å prøve skiene og ha litt sosialt samvær. Høytorp Fort Skiteam har egen hjemmeside sammen med o-klubben. Gå inn på; [www.indre-ostfold.com](http://www.indre-ostfold.com)*

Fra 9 år og oppover har vi altså et godt samarbeid på Høytorp Fort med fellestreninger for utøvere fra naboklubbene Mysen, Hærland, Trøgstad og Askim. Her er det også opprettet ei egen jentegruppe som har egne treninger hvor det etterhvert har blitt stor oppslutning.

For de yngste, opp til 9 år, henviser vi til barneidretten, men vi arrangerer selvfølgelig karusellrenn for dem og de som er eldre så snart det er snø.

For de som representerer Slitu IF betaler vi påmeldingsavgifter.

Når det er snø kjøres det opp spor med scooter i lysløypa, på Rudsmosen og på Henningsmoen. Vi prøver å ha et arrangement på skisportens dag, dette avholdes på Saakvitne.

På Høytorp Fort produseres det snø når det er nok kuldegrader, slik at vi har en mulighet der hvis den naturlige snøen ikke kommer.

Så får vi håpe på skikkelige snøvintre med yrende aktivitet for så vel unge som gamle.

Er det noe du lurer på kan du kontakte skigruppas leder, Bjørnar Fundingsrud.

*Er det noen som gjerne vil være med å bidra eller har spørsmål er det bare å ta kontakt.*

## Barneidretten.

Det deltar ca 60 barn i ulike aktiviteter. Dette positive tilbudet og de mange deltakerne borger for ett godt tilsig av rekrutter til håndball-, fotball- og skiidretten vår.

Målsetningen til barneidretten, er at barna skal få prøve seg i ulike aktiviteter, før de velger spesifikke grener ved 9 års alder. Vi leker i gymsal, på ball-løkka, tar en tur på turnlåven i løpet av året og bruker skøyteisen og skiløypa, dersom dette er mulig.

De to eldste gruppene deltar også i løkkeserien i femmannsfotball i sommerhalvåret og deltar på tre minihåndballturneringer i vinterhalvåret.

-Gruppen med 4,5 og 6 åringer starter opp igjen torsdag 21. september  
kl 17.00-18.00 på Tenor skole

Alle barn fra fylte fire år er hjertelig velkommen.

Ta gjerne kontakt med leder Siri Lund Storås  
#69897116



## EIDSBERG BYGDEKOR!

*Eidsberg bygdekor ble på nytt oppstartet i 1986, da etter en sommerfest med glade sangere, som ønsket et kor. Hele denne perioden og frem til i dag har det vært folk fra Slitu, med både i koret og ledelsen.*

*Nå ønsker koret flere medlemmer fra Slitu velkommen i alderen 18 til 100 år! Kores dirigent Toril Skaug Gaasland, som var med og startet koret er tilbake som ny dirigent og forteller at sang er helse og positivt i alle sammenhenger. Også mulighet for en "frikveld med innhold og kvalitet" hvor man møtes til øvelse. Dette foregår på Kirkefferdingen skole hver torsdag fra kl 19,00. På sanglisten står alt fra "drikkeviser, folketoner, kirkesanger, stort sett det meste, også fra våre kjente komponister som eks Grieg. Så her har alle muligheter til og utfolde seg!*

*Eidsberg bygdekor deltar på en del lokale arrangementer, som 17. mai på Folkenborg, sangerstevner med kor fra hele indre Østfold, lys messe og konsert i Eidsberg Kirke. I tillegg har vi en del sosiale tilak som lyser opp hverdagen, forteller Torill Skaug Gaasland.*

*Hva med sang stemme? Alle har fått utgitt en stemme, men vis det er noen ønsker fra dirigenten så trenger koret flere bas og tenor stemmer, men først å fremst det i å være glad i å synge er viktigst.*

*Så har du lyst til å synge i Østfold dommen, har du mulighet nå! Kom og syng, lytt og kjenn deg frem. Første øvelse er 07.09.06.*

*For nærmere opplysninger kontakt:*

*Evelyn Lund: tel 414 61 903 eller Jan Nilsen: tel 416 21 971*

# SLITU VEL

31.07.2006

Slitu Vel er en forening som er til for innbyggerne. Alle som bor på Slitu kan støtte opp og være medlem av velforeningen. Medlemskapet fungerer slik at hver enkelt husstand kun betaler en kontingent og denne gjelder for alle som bor i huset. Årlig kontingent er for tiden kr. 100,- pr. husstand.

Slitu Vel har en del oppgaver som har vært utført i mange år og som vi vil forsøke å fortsette med. Her er noen eksempler:

- Dugnad med søppelrydding langs gater og veier på våren etter at snøen har gått.
- Setter ut container for hageavfall på våren.
- Flaggheising 1.mai, 17.mai og ved konfirmasjon.
- Vedlikehold av lekeplassen på Toppenfeltet.
- Arrangerer sommertreff med grilling og sosiale aktiviteter på lekeplassen i juni.
- Ordner juletre på plassen utenfor Slitu Pizzaen.
- Er med og arrangerer julegrantenning med musikk, nissetog, gløgg og hyggelig samvær.
- Er med og arrangerer juletreff i romjula.
- Ordner skøyteis på lekeplassen når det er kaldt nok om vinteren.

Ellers fungerer vi tidvis som et talerør mot kommunen, vi kan fremme saker som gjelder nærområdet, gater og veier eller andre saker som har felles interesse for beboerne.

Vi har et godt samarbeid med Slitu IF, Tenor Skolekorps og Slitu Bygdekvinnelag. Flere av aktivitetene nevnt ovenfor utføres i samarbeid med disse.

Styret i Slitu vel 2006 har følgende sammensetning:

Leder	Harald Gundersen
Sekretær	Kristin Roli
Kasserer	Heidi Wiig
Styremedlem	Karin Lund
Styremedlem	Kathe Bredesen
Varamedlem	Thor Nilsen
Varamedlem	Lene Gjessing

Arbeidskomité: ("Nevenyttige" personer ved dugnader og lignende)

Kjell Gunnar Danielsen  
Svenn Gøran Solberg  
Oddmund Storås  
Jim Anders Bråten  
Ole Henningsmoen

Vi tar gjerne imot saker dere mener Velet bør engasjere seg i til nytte for Slitu som boområde.

Kontaktpersoner: Harald Gundersen tlf. 99 21 51 11  
eller Kristin Roli tlf 41 60 15 12  
eller Thor Nilsen tlf 91 30 14 95